FIAP ON

ESTRATÉGIAS E MODELOS DE NEGÓCIO

CULTURA ORGANIZACIONAL

CLÁUDIO CARVAJAL

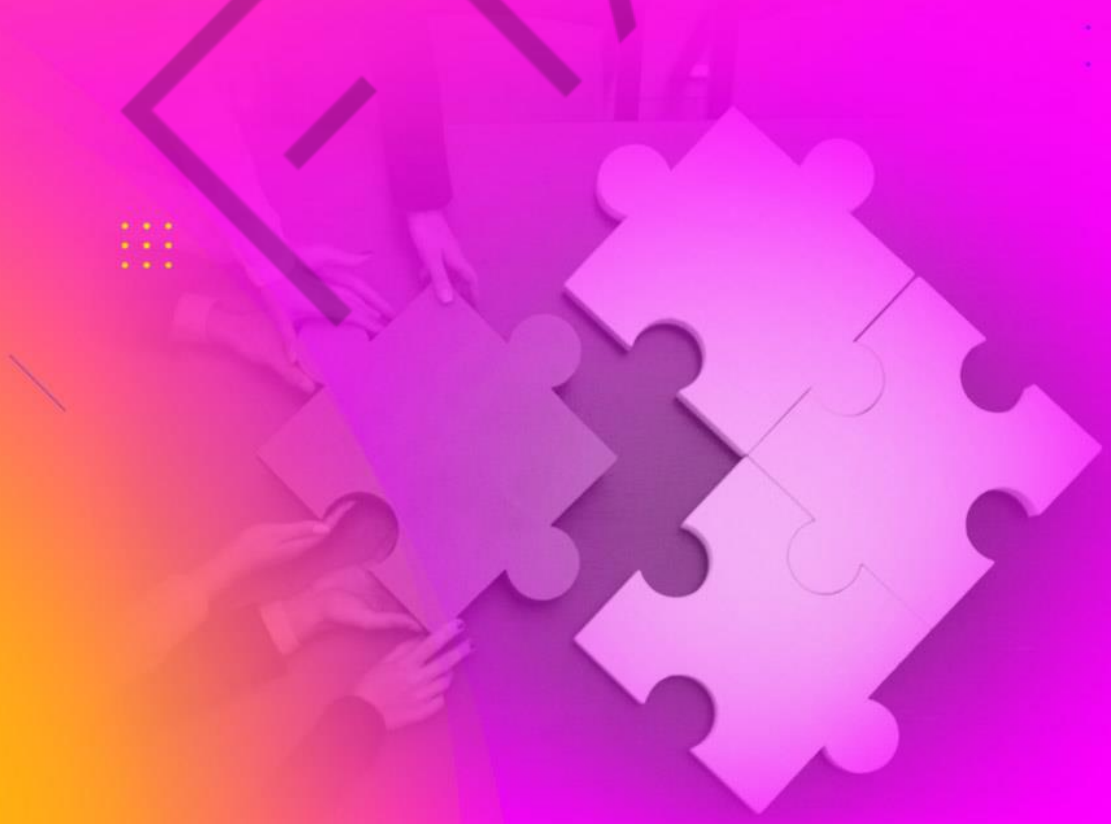

5

PDF exclusivo para Francismar Alves Martins Júnior - rm562869
yggdrasil.git@gmail.com

LISTA DE FIGURAS

Figura 5.1 – O iceberg da cultura organizacional 5
Figura 5.2 – As camadas da cultura organizacional 5
Figura 5.3 – Cultura organizacional 7
Figura 5.4 – Cultura Google 14
Figura 5.5 – *Os Estagiários* 15
Figura 5.6 – *Delivering Happiness* 17

FIAP

PDF exclusivo para Francismar Alves Martins Júnior - rm562869
yggdrasil.git@gmail.com

SUMÁRIO

5. CULTURA ORGANIZACIONAL 4
5.1 Cultura organizacional.....4
5.2 Artefatos, tecnologias, símbolos e valores 6
5.3 Funções da cultura organizacional.....8
5.4 Tecnologia da Informação e aprimoramento dos processos 10
5.5 *Benchmarking:* copiando as melhores práticas. 12
CASES: MAGAZINE LUIZA E ZAPPOS.....16
REFERÊNCIAS.....18

FIAP

PDF exclusivo para Francismar Alves Martins Júnior - rm562869
yggdrasil.git@gmail.com

5 CULTURA ORGANIZACIONAL

5.1 Cultura organizacional

A cultura organizacional equivale ao modo de vida da organização em todos os seus aspectos, como crenças, ideias, costumes, regras etc. Cada organização tem sua própria cultura organizacional ou cultura corporativa (CHIAVENATO, 2016).

Para conhecer verdadeiramente uma organização, é necessário em primeira instância conhecer sua cultura. Os colaboradores que fazem parte da organização, portanto, participam intimamente de sua cultura organizacional.

A cultura da organização representa as formas informais e não escritas que orientam o comportamento de seus membros no dia a dia e direcionam suas ações para a realização dos objetivos organizacionais, ou seja, é o conjunto de hábitos e crenças estabelecido por meio de normas, valores, atitudes e expectativas compartilhados por todos os membros da organização (CHIAVENATO, 2014).

A cultura organizacional pode ser entendida como um iceberg. Na parte superior, estão os aspectos visíveis e superficiais, mas que são decorrentes de sua cultura. Quase sempre são aspectos muito fáceis de detectar, como, por exemplo, os aspectos físicos: tipo de edifício, espaços, tecnologias utilizadas, tipo de salas, política de gestão de pessoas e os títulos e descrições dos cargos. Na parte inferior, estão os aspectos não visíveis e profundos, como os aspectos psicológicos e sociológicos da cultura (CHIAVENATO, 2014).

A comparação da cultura organizacional com um iceberg possui uma razão: a cultura possui diversas camadas, algumas são de fácil visualização, enquanto outras possuem difícil acesso. Porém, para conhecer de fato uma organização, é necessário conhecer todas as camadas de sua cultura organizacional. A figura a seguir retrata a comparação entre a cultura organizacional e um iceberg:

PDF exclusivo para Francismar Alves Martins Júnior - rm562869
yggdrasil.git@gmail.com

Figura 5.1 – O iceberg da cultura organizacional
Fonte: Idalberto Chiavenato (2016)

As camadas da cultura organizacional podem ser visualizadas na seguinte figura:

Figura 5.2 – As camadas da cultura organizacional
Fonte: Idalberto Chiavenato (2016)

PDF exclusivo para Francismar Alves Martins Júnior - rm562869
yggdrasil.git@gmail.com

Quanto mais profunda a camada, como crenças, percepções e sentimentos, mais difícil e demorado é alterá-la ou transformá-la. Quanto mais superficial, caso das instalações e tecnologia, mais fácil e mais rápida é a mudança.

A cultura organizacional apresenta seis características principais (LUTHANS, 2002):

1. **Clima organizacional:** sentimento transmitido pelo local físico, como os participantes interagem, como as pessoas tratam os outros, clientes, fornecedores etc.
2. **Valores dominantes:** principais valores que a organização possui e espera que seus membros compartilhem, como qualidade do produto e alta eficiência.
3. **Regularidade nos comportamentos observados:** as interações entre os participantes se caracterizam por uma linguagem comum, terminologias próprias e rituais relacionados com a conduta.
4. **Regras:** guias estabelecidos e relacionados com o comportamento na organização. Os novos membros devem aprender essas regras para serem aceitos pelo grupo.
5. **Filosofias:** políticas que afirmam as crenças sobre como os clientes e os empregados devem ser tratados.
6. **Normas:** padrões de comportamento e guias sobre a maneira de fazer as coisas.

5.2 Artefatos, tecnologias, símbolos e valores

Como já falamos antes, a cultura organizacional é um conjunto de hábitos e crenças estabelecido por meio de normas, valores, atitudes e expectativas partilhados por todos os membros da organização e representa o DNA da organização. É através da cultura que é possível conhecer verdadeiramente uma organização.

PDF exclusivo para Francismar Alves Martins Júnior - rm562869
yggdrasil.git@gmail.com

A cultura organizacional, portanto, possui algumas dimensões que fazem parte de seus elementos (SCHEIN, 2009):

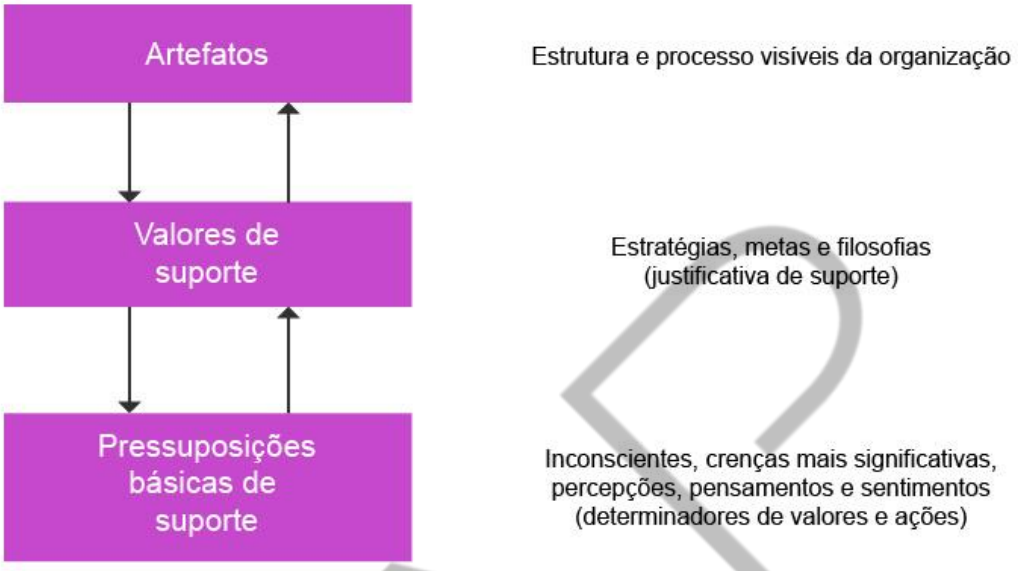

Figura 5.3 – Cultura organizacional
Fonte: Adaptado de Shein (2009), Carla Souza (2014)

O nível dos artefatos é o mais fácil de ser observado, pois é o que você vê, ouve e percebe ao seu redor. Para facilitar a compreensão desse nível, em um ambiente de trabalho com equipe bem estimulada e comunicação fluída, que características visíveis podem ser consideradas sinalizadoras do trabalho em equipe e da comunicação eficaz? O mais fácil é identificar se o ambiente possui divisórias, pois a não existência de divisórias externaliza um ambiente favorável à integração da equipe e facilita a comunicação (SOUZA, 2014).

Schein (2009) destaca que um dos principais erros cometidos é tentar transformar a cultura organizacional em um elemento simples, apenas como direcionadora do comportamento das pessoas. A cultura organizacional envolve muito mais do que isso, seus múltiplos aspectos podem ser divididos em:

- **Valores organizacionais:** refletem sua filosofia e fornecem uma visão de como as coisas devem ser. Os membros da organização devem partilhar dos mesmos valores organizacionais.

PDF exclusivo para Francismar Alves Martins Júnior - rm562869
yggdrasil.git@gmail.com

- **Símbolos culturais (cultura objetiva):** representam os artefatos presentes dentro da organização, como mobiliário, ambiente de trabalho, disposição das mesas, estilo de vestuário e logotipos.
- **Artefatos:** caracterizam o nível mais superficial da cultura e são constituídos pelas estruturas e processos organizacionais, ou seja, todas as manifestações visíveis, como linguagem, arquitetura, tecnologia, objetos decorativos, vestuários e tradições da organização.
- **Tecnologia:** refere-se ao tipo de tecnologia que a organização utiliza em seus processos.

5.3 Funções da cultura organizacional

A cultura organizacional desempenha diversas funções, e uma delas é o controle social. De acordo com O'Reilly e Chatman (1996), a cultura como controle social pode, sob algumas circunstâncias, ser uma forma eficaz de alcançar objetivos estratégicos organizacionais e até mesmo de resgatar objetivos socialmente aceitos.

São funções da cultura organizacional (O'REILLY e CHATMAN, 1996):

- Criação de um senso de identidade aos membros.
- Estabilidade do sistema social.
- Comprometimento do grupo para alcançar objetivos em comum.
- Definição de fronteiras organizacionais.
- Distinção entre as organizações.

A cultura organizacional também oferece soluções estáveis para problemas de integração interna e adaptação externa. Para solucionar os problemas internos, destacam-se a definição de fronteiras; a linguagem utilizada; a intimidade; as recompensas e punições; o *status* e o poder; e a ideologia.

Vejamos mais a respeito da influência de cada um deles (SOUZA, 2014):

- **Fronteiras:** consenso em relação às fronteiras do grupo e aos critérios de inclusão e exclusão. É importante a definição sobre quem está fora e quem está dentro do grupo e seus critérios para o pertencimento.

PDF exclusivo para Francismar Alves Martins Júnior - rm562869
yggdrasil.git@gmail.com

- **Linguagem:** comunicação interna entre os membros da organização. A existência de um grupo torna-se impossível se os membros não conseguirem se comunicar e compreender uns aos outros.
- **Intimidade:**é o consenso sobre critérios para intimidade, amizade e amor. Toda organização precisa definir regras sobre o relacionamento entre os gêneros e pares e a maneira como a intimidade será tratada na organização.
- **Recompensas e punições:** consenso entre recompensas e punições. Todos precisam saber e entender quais comportamentos levarão à recompensa e quais levarão à punição.
- ***Status* e poder:** consenso entre *status* e poder. A organização precisa definir normas e regras para a obtenção e perda de poder. Essa área é necessária para que as pessoas possam administrar sentimentos e ações, como a agressão.
- **Ideologia:** consenso entre religião e ideologia. Toda organização enfrenta dificuldades e situações que não podem ser explicadas. Essas situações necessitam de atribuições de significados para que os membros possam lidar com sentimentos, como a ansiedade.

Os problemas de adaptação externa estão relacionados com o posicionamento estratégico da organização. A cultura organizacional auxilia no planejamento da estratégia, controle de performances, correção de erros, meios para a realização e o estabelecimento de metas (SOUZA, 2014):

- **Planejamento da estratégia:** consenso em relação à missão primordial, às principais tarefas e às funções latentes e manifestas pelo grupo.
- **Controle de performances:** criação de critérios a serem utilizados como medidores do quanto a organização está conseguindo atingir as metas, como no caso de sistemas de informação e controle.
- **Correção de erros:** criação de estratégias de correção quando o grupo não consegue realizar suas metas.

PDF exclusivo para Francismar Alves Martins Júnior - rm562869
yggdrasil.git@gmail.com

- **Meios para a realização de metas:** são os meios que devem ser utilizados para alcançar metas, como divisão de trabalho, sistema de recompensas e estrutura organizacional.
- **Estabelecimento de metas:** é o desenvolvimento de consenso sobre as metas, que são os reflexos concretos da missão.

Em resumo, a cultura organizacional tem a função de solucionar diversos problemas internos e externos da organização, além de fornecer uma direção a todos os membros.

5.4 Tecnologia da Informação e aprimoramento dos processos

A concorrência que, há alguns anos, era bem limitada passou a ser global. As organizações, diante das rápidas mudanças no mercado, começaram a utilizar tecnologias para integrar processos e atender com mais rapidez e eficiência.

É fato, hoje, que a Tecnologia da Informação (TI) surgiu no mundo moderno com o seguinte objetivo: atender às necessidades das empresas ao mesmo tempo que agiliza processos, sendo um dos elementos mais importantes do ambiente empresarial, essencial para os três níveis da empresa (estratégico, tático e operacional).

A Tecnologia da Informação (TI) vem desempenhando um papel importante no cenário empresarial pelo fato de as organizações possuírem grande parte de suas transações comerciais em ambientes informatizados (MENDONÇA, 2012).

Para Cruz (2008), o uso da Tecnologia da Informação está dividido em quatro fases:

1ª fase – Fase de processamento de dados.

Foi entre as décadas de 1960 e 1970. Naquela época, o uso da Tecnologia da Informação era praticamente escasso, com a frequente utilização do papel e caracterizada por profissionais caros e inexperientes, com sistemas isolados e processamento em lote.

2ª fase – Fase de sistemas de informações.

PDF exclusivo para Francismar Alves Martins Júnior - rm562869
yggdrasil.git@gmail.com

Deu-se entre as décadas de 1970 e 1980. Neste período, os discos magnéticos e terminais começaram a diminuir o uso do papel na comunicação com o computador. Os profissionais ainda continuavam muito caros. Definida também pelo surgimento dos sistemas de bancos de dados, do teleprocessamento e dos sistemas transacionais que permitiam maior interação entre homem e máquina.

3ª fase – Fase das informações estratégicas.

Passou-se entre as décadas de 1980 e 1990. Esta fase foi um marco importante com a transição dos computadores de grande porte (mainframes) e o surgimento de novas tecnologias da informação. Ainda nessa época, ocorreram o surgimento do computador pessoal, conhecido em inglês como *Personal Computer* (PC), a melhoria na comunicação de dados entre computadores, os softwares muito mais confiáveis e a extinção de um computador central, que foi substituído por vários computadores servidores.

4ª fase – Tecnologia da informação.

Iniciou-se na década de 1990 e perdura até os dias atuais. Considerada como a Era da Globalização e da rede mundial de computadores – a Internet.

Sistema de Informação é hoje um elemento importante para conceder apoio às operações e à tomada de decisão nas organizações.

O'Brien (2002) resume as principais funções dos Sistemas de Informação para as organizações:

1. **Sistema de Apoio às Operações**

Processam dados gerados por operações empresariais. Como, por exemplo, os Sistemas Colaborativos que apoiam equipes e grupos de trabalho, além de comunicações e colaboração entre empresas.

2. **Os Sistemas de Apoio Gerencial**

Fornecem informações e apoio necessários para os gerentes. Como, por exemplo, os Sistemas de Informação Gerencial que proveem informações na forma de relatórios e demonstrativos pré-estipulados para os gerentes.

3. **Os Sistemas de Informação**

PDF exclusivo para Francismar Alves Martins Júnior - rm562869
yggdrasil.git@gmail.com

Apoiam as aplicações estratégicas. Como, por exemplo, os Sistemas de Informação Estratégica que fornecem a uma empresa produtos, serviços e perícias estratégicos para a vantagem competitiva.

Devido à competitividade do mercado atual, as organizações vêm investindo cada vez mais em Tecnologia da Informação (TI), o que fez a TI ser vista como um fator estratégico da empresa (MENDONÇA, 2012).

5.5 *Benchmarking:* copiando as melhores práticas

Um ambiente de tamanha competitividade, no qual as organizações estão inseridas, requer atitudes inovadoras, novas ideias e descarte de ideias ultrapassadas. O mundo moderno trouxe grandes mudanças para a sociedade, e essas mudanças exigem ajustes rápidos e adaptações urgentes. Portanto, o maior desafio das organizações hoje é manter-se atualizadas diante de um mercado tão competitivo.

Destaca-se, então, uma técnica organizacional conhecida como *Benchmarking*. De acordo com Araújo (2000, p. 185), a técnica de *Benchmarking* consiste em “Explorar, empreender, analisar e utilizar todas as soluções da empresa, concorrente ou não, diante de um determinado problema. O *Benchmarking* é uma excelente técnica de gestão organizacional e oferece àqueles que acreditarem em seu potencial alternativas que aperfeiçoam processos organizacionais, produtos ou serviços.”

O *Benchmarking*, como foi relatado, auxilia as empresas a encontrar as melhores práticas do mercado para solucionar problemas. As organizações que utilizam essa ferramenta buscam inovar e procuram sempre estar à frente de seus concorrentes. Sendo assim, é importante entender sua origem, para garantir, sobretudo, a eficácia de seu uso (MARTINS, SANTANA e CARVALHO, 2010).

De acordo com Dias (2008), “as raízes linguísticas e metafóricas do *benchmarking* vêm do termo utilizado pelos agrimensores, que designavam o *benchmarking* como uma marca ou referência sobre uma rocha, muro ou edifício. Portanto, o *Benchmarking* servia como referência para determinar sua posição, altitude em medidas topográficas ou para os registros de maré’’.

PDF exclusivo para Francismar Alves Martins Júnior - rm562869
yggdrasil.git@gmail.com

Então o *Benchmarking*, como termo, pode ser considerado ‘’ponto de referência’’. Foi utilizado como um ponto de referência para a medição de terra e, atualmente, como uma ferramenta, serve para identificar os marcos referenciais do mercado.

Segundo Júnior (2001), um dos exemplos pioneiros da utilização do *benchmarking* como ferramenta estratégica é o da empresa Xerox Corporation. Seu objetivo principal era utilizar o *benchmarking* para examinar os custos de seus produtos (copiadoras). Após o estudo, a Xerox verificou que seus custos de fabricação eram mais altos do que os da empresa concorrente Fuji. Detectada a falha, foram feitos os ajustes.

Autor como Júnior (2001) considera que existem três tipos de *benchmarking*: interno, competitivo e genérico:

1. ***Benchmarking* interno:** é praticado e desenvolvido dentro da própria empresa. O objetivo dessa prática é encontrar melhores soluções com o objetivo de disseminá-las em todas as áreas da empresa. Pode ser identificado como uma oportunidade para buscar melhorias ou como uma oportunidade de autoconhecimento.
2. ***Benchmarking* competitivo:** é utilizado para detectar as melhores práticas dos concorrentes. A organização que usa essa ferramenta tem como objetivo manter-se sempre à frente no mercado competitivo. Fornece uma vantagem sobre organizações que ainda estão aprendendo sobre seus concorrentes.
3. ***Benchmarking* genérico/funcional:** esse tipo de *benchmarking* é totalmente diferente dos demais, pois considera que o concorrente não existe. Visa identificar as melhores técnicas adotadas por empresas com grande vantagem no mercado, porém não necessariamente concorrentes. E, nesse caso, muitas vezes trabalhar com situações análogas também pode ser bem vantajoso.

O *benchmarking* é, de fato, uma excelente ferramenta para a organização que busca melhorias em seus processos e vantagem competitiva no mercado. Em resumo, podemos concluir que o *benchmarking* é uma análise aprofundada das

PDF exclusivo para Francismar Alves Martins Júnior - rm562869
yggdrasil.git@gmail.com

melhores práticas utilizadas por empresas com destaque no mercado, sejam elas concorrentes entre si ou não.

Quando pensamos nas melhores práticas de gestão da cultura organizacional na atualidade, lembramos de algumas empresas consideradas referência em gestão de pessoas e, consequentemente, empresas nas quais a maioria das pessoas gostaria de trabalhar, como as gigantes da tecnologia Apple, Google, Twitter e Facebook, ou empresas de diferentes setores consideradas “melhores empresas para se trabalhar”, como Alcoa (Siderúrgico), Sodexo (Benefícios), Volvo (Automotiva), Itaú Unibanco (Bancário) etc., conforme a revista *Você S/A* (2019).

E o que essas empresas têm de especial? O que elas têm feito de diferente que transforma sua cultura organizacional de forma favorável para que a empresa seja cada vez mais competitiva? Veja o vídeo abaixo, no qual a Diretora de RH do Google do Brasil explica um pouco sobre a cultura organizacional da empresa:

Link para o vídeo: <https://www.youtube.com/watch?v=Gq4GHGogu3o>.

Figura 5.4 – Cultura Google
Fonte: Google Imagens (2017)

Dica de filme: Os Estagiários.

PDF exclusivo para Francismar Alves Martins Júnior - rm562869
yggdrasil.git@gmail.com

Figura 5.5 – *Os Estagiários*
Fonte: Google Imagens (2017)

O filme *Os Estagiários* também é interessante, porque aborda, de forma cômica e lúdica, o ambiente organizacional para a contratação de novos talentos na sede da empresa, nos EUA.

PDF exclusivo para Francismar Alves Martins Júnior - rm562869
yggdrasil.git@gmail.com

CASES: MAGAZINE LUIZA E ZAPPOS

Nós não poderíamos encerrar esse assunto sem dar mais exemplos de empresas com culturas organizacionais fortes e mostrar por que isso é importante para o negócio.

O Magazine Luiza virou case em Harvard há algum tempo, você sabia? Tudo por causa da sua cultura organizacional, na qual o conjunto de seus valores e princípios define a alma da empresa. Eles têm grande foco em tomar decisões com agilidade para aproveitar oportunidades e uma liderança muito forte e carismática que vem da própria Luiza Helena e tornam seus funcionários cada vez mais engajados e fiéis. Além disso, buscam a preservação dessa cultura baseada na transparência, mesmo com o crescimento da empresa ano a ano, e ainda se arriscam em novas práticas e formas de trabalho.

E não tem como falar de case de cultura sem não mencionar a Zappos, uma das maiores referências mundiais. Com uma excelente gestão de pessoas (que tem seus clientes como centro de tudo), eles preservam a excelência de seu relacionamento com os clientes, independentemente de qualquer coisa. Será que isso reflete no resultado da empresa, sim ou com certeza? Você pode saber mais sobre a alma da Zappos no livro *Delivering Happiness*, escrito por Tony Hsieh, CEO da empresa.

FIAP

PDF exclusivo para Francismar Alves Martins Júnior - rm562869
yggdrasil.git@gmail.com

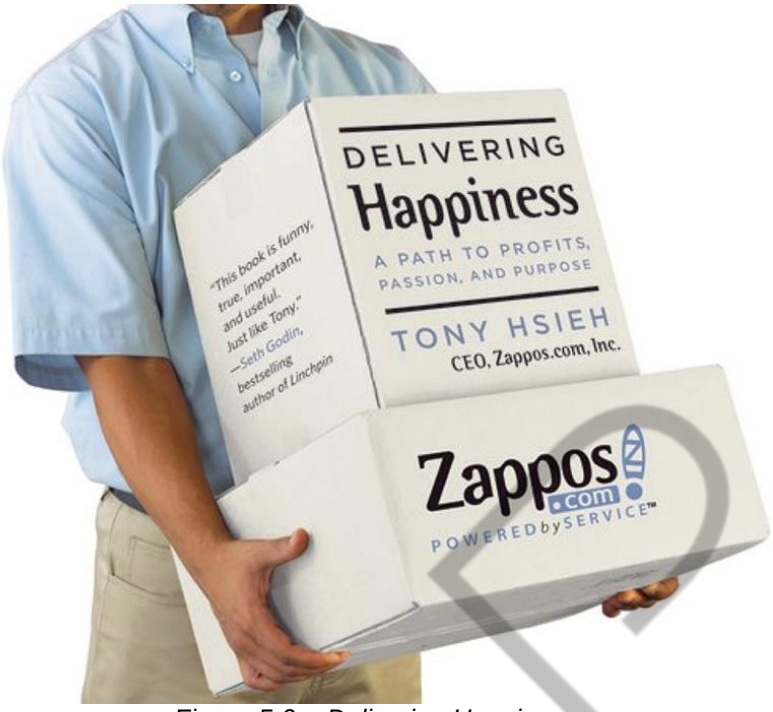

Figura 5.6 – *Delivering Happiness*
Fonte: Google Imagens (2017)

Importantíssimo aproveitar o momento para lembrar que de nada adianta ter um discurso para seus clientes e para o mercado, mas internamente ter uma cultura fraca, indefinida e nada condizente com o discurso. Em algum momento, as máscaras cairão e será refletido para o consumidor aquilo que é a essência do negócio.

PDF exclusivo para Francismar Alves Martins Júnior - rm562869
yggdrasil.git@gmail.com

REFERÊNCIAS

ARAÚJO JÚNIOR, Rogério Henrique de. Benchmarking. In: TARAPANOFF, Kira (Org.). **Iteligência organizacional e competitiva**. Brasília: EDUNB, 2001. p. 241-263.

CHIAVENATO, Idalberto. **Administração nos novos tempos.** Rio de Janeiro: Elsevier/Campus, 2014.

_____. **Administração de recursos humanos.** 8. ed. Barueri: Manole, 2016.

DIAS, Flávio. **Benchmarking.** Disponível em: <http://www.coladaweb.com/admmaterial/benchmarking.htm>. Acesso em: 03 nov. 2008.

LUTHANS, Fred. **Organizational behavior**. Nova York: McGraw-Hill Higher Education, 2002.

MARTINS, Silvestre Gomes; SANTANA, Alessandra dos Santos; CARVALHO, Luciana Moreira. **O *Benchmarking* e sua aplicabilidade em unidades de informação**. Rio Grande do Norte: Interface, 2010.

MENDONÇA, Cláudio Márcio Campos. **Temas em gestão de TI:** artigo Sistemas de informação e a gestão da Tecnologia da Informação. São Paulo: [S.e.], 2012.

O'REILLY, Charles; CHATMAN, Jennifer. **Culture as social control.** Greenwich: JAl Press, 1996.

PORTAL EXAME. **Conheça as 150 Melhores Empresas para Trabalhar de 2019.** 2019. Disponível em: <https://exame.abril.com.br/carreira/conheca-as-150-melhores-empresas-para-trabalhar-em-2019/>. Acesso em: 3 dez. 2019.

SHEIN, Edgar**. Organizational culture and leadership**, 2. ed. San Francisco, CA: Jossey Bass, 2009.

SOUZA, Carla Patrícia da Silva. **Cultura e clima organizacional.** São Paulo: InterSaberes, 2014.

PDF exclusivo para Francismar Alves Martins Júnior - rm562869
yggdrasil.git@gmail.com